

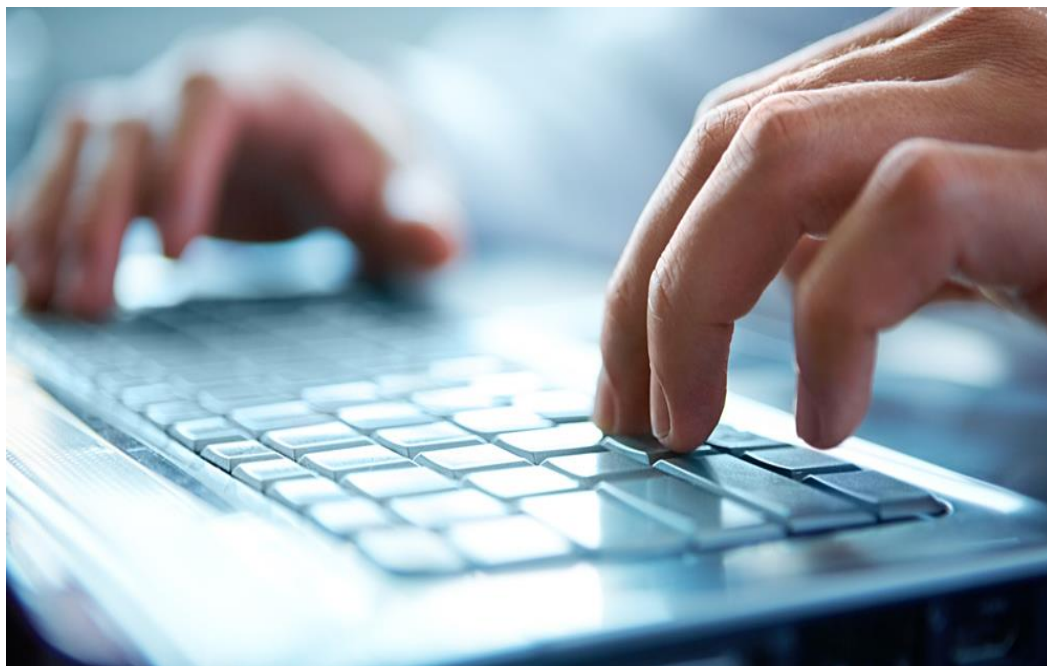

ESTADO DO MARANHÃO
PREFEITURA MUNICIPAL DE VILA NOVA DOS MARTÍRIOS
CONCURSO PÚBLICO PARA PROVIMENTO DE CARGOS



CARGO:

**AUXILIAR
ADMINISTRATIVO**

TURNO: MANHÃ

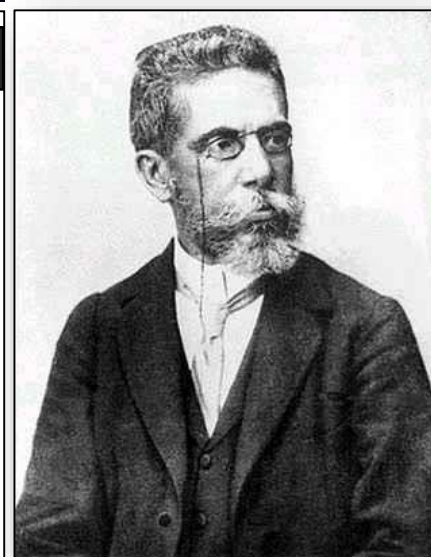

CADERNO DE PROVA OBJETIVA

LEIA COM ATENÇÃO AS INSTRUÇÕES ABAIXO:

1. Examine se a prova está completa, se há falhas ou imperfeições gráficas que causem dúvidas. Qualquer reclamação somente será aceita até os 15 minutos iniciais.
2. A prova consistirá de 40 questões com quatro alternativas (A, B, C, D) das quais apenas uma é verdadeira. Leia atentamente cada questão e escolha a alternativa, marcando sua resposta no cartão resposta, cobrindo levemente todo o espaço correspondente à letra a ser assinalada.
3. Durante a prova, é vedado o intercâmbio e o empréstimo de qualquer material entre os candidatos.
4. Não poderão ser utilizados, durante a prova, recursos como: régua, dicionário, boné, calculadora, relógio digital, bem como outro material que possa indicar tentativa de fraude.
5. Esta prova terá duração de 3 horas, com início às 9h e término às 12h.

NOME DO CANDIDATO:

MAIS INFORMAÇÕES:

Internet:

www.institutomachadodeassis.com.br

Telefone: (86) 9438-4081

INSTITUTO MACHADO DE ASSIS - IMA CONCURSO PÚBLICO PREFEITURA MUNICIPAL DE VILA NOVA DOS MARTÍRIOS - MA

RASCUNHO

01	02	03	04	05	06	07	08	09	10	11	12	13	14	15	16	17	18	19	20
21	22	23	24	25	26	27	28	29	30	31	32	33	34	35	36	37	38	39	40

FOLHA DE ANOTAÇÃO DO GABARITO - ATENÇÃO: Esta parte somente deverá ser destacada pelo fiscal da sala, após o término da prova



LÍNGUA PORTUGUESA

QUESTÕES DE 1 A 15

INSTRUÇÃO:

Para responder a essas questões, assinale APENAS UMA ÚNICA alternativa correta e marque o número correspondente na Folha de Respostas.

TEXTO I

Leia o texto a seguir e responda as questões de nº 1 a 6.

Na campanha pela reeleição da presidente Dilma Rousseff em 2014, o Partido dos Trabalhadores (PT) gozará de autoridade para reivindicar a paternidade de dez obras, em 12 anos de governo. São elas: mensalão, rompimento dos princípios da ética e da moralidade, insegurança jurídica, desprestígio da diplomacia, compra e venda de legendas, declínio das atividades industriais, exportação de empregos para China e Índia, criação de ministérios inúteis, construção e financiamento de estádios de futebol e oficialização da palavra “presidenta”.

Amigos propuseram-me a inclusão da falência do ensino e da assistência pública à saúde, do endividamento, da alta dos preços, da inflação, do registro de milhares de sindicatos pelegos, da violência, da expansão do tráfico de drogas. Para alguns, o maior feito levado a cabo desde o governo Lula seria a reforma ortográfica, com obscuras regras sobre o uso do hífen e a eliminação do trema.

A relação não observa ordem de importância, mas o primeiro lugar foi destinado ao mensalão. Já se disse que o Brasil é produto de três culturas: a do sobrenatural, trazida pelos negros; a da indolência, transmitida pelos índios; e a do privilégio, herdada dos portugueses. O mensalão reafirma a sabedoria da asserção. Jamais se associaram tantos privilégios e privilegiados como na ação penal movida contra líderes do PT, secundados por comparsas de segunda e terceira categorias, todos com direito a participar da história com o rótulo de mensaleiros.

Em contraponto às realizações, mencionarei parte do que deixou de ser feito. Começo pela reforma política. Há muito prometida, e cobrada pelas camadas não alienadas da população, permanece adormecida nos porões do Poder Executivo. Como fruto da inércia, no balaio de gatos das legendas encontra-se de tudo. Basta acessar a página do Tribunal Superior Eleitoral e o leitor se espantará com a fertilidade da classe política.

O PT é irmão gêmeo da Central Única dos Trabalhadores (CUT). Nasceu com o discurso de ser diferente, puro, integrado por operários do chão de fábrica e alguns intelectuais. Rejeitava políticos tradicionais e representantes da denominada burguesia. Com o tempo, e no desfrute do poder, transformou-se em cópia dos demais, sobretudo nos defeitos.

Hoje o PT se alimenta do Fundo Partidário e do horário obrigatório no rádio e na televisão e aderiu, com a CUT, ao peleguismo. “Ao diabo os escrúpulos”, diriam os dirigentes, em agradável convivência com velhos oligarcas, empreiteiras, bancos, grandes empresas. “O poder tende a corromper”, escreveu lord Acton, cujas palavras são confirmadas pelos fatos.

A última revoada de parlamentares, à procura de legendas que lhes assegurem a reeleição, afronta o princípio constitucional da moralidade e seria energicamente coibida não fossem a lei, o Ministério Público e o Poder Judiciário passivos e lenientes diante de tramoias partidárias. Da mesma maneira que temos profissionais voltados para a criação e exploração de sindicatos, passamos, de alguns anos para cá, a conhecer o ofício de fundador de partidos, como revelou o Estado na edição de 23 de setembro, na página A5. Confirma-se o que Gilberto Amado já denunciava no século passado: “Partido político é associação de indivíduos para a conquista e a fruição do poder, só e só”.

Descartada a reforma política, quais outras deixou o governo de fazer? Todas, a começar pela trabalhista.

Defendida pelo então presidente Lula no lançamento do Fórum Nacional do Trabalho (FNT), em julho de 2003, foi condenada ao ostracismo e levou consigo a reforma sindical. Objetivava o FNT “promover a democratização das relações de trabalho por meio da adoção de um modelo de organização sindical baseado na liberdade e autonomia. Atualizar a legislação do trabalho e torná-la compatível com as novas exigências do desenvolvimento nacional, de maneira a criar um ambiente propício à geração de emprego e renda”. Pretendia, ainda, “modernizar as instituições de regulação do trabalho, especialmente a Justiça do Trabalho e o Ministério do Trabalho e Emprego”. Os resultados foram pífios e as ideias de democratização e modernização caíram no esquecimento.



Aproximam-se as eleições de 2014 e, com elas, a chance de o eleitorado tomar nas mãos o encargo de promover, pelo voto, as reformas inadiáveis. Apesar de ter conduzido o Brasil à situação em que o vemos, a presidente Dilma Rousseff, por um desses insondáveis caprichos da vida política, surge como favorita no primeiro turno. Marina Silva, antes estrela de primeira grandeza, deixou o elenco principal para se transformar em coadjuvante e corre risco de se converter em figurante. A quem caberá a responsabilidade de enfrentar o rolo compressor federal na segunda rodada de votação? Essa é a dúvida que assalta os brasileiros.

Dois candidatos se anteciparam e já se encontram em campanha: Aécio Neves e Eduardo Campos. Sobre eles recairá, ao que tudo indica, o ônus de demonstrar que o PT e aliados não são imbatíveis. Ambos são experientes e titulares de interessantes currículos. Aécio é neto de Tancredo Neves e Eduardo Campos, de Miguel Arrais. Não perderam, contudo, as características de políticos regionais. Aécio Neves apresenta-se como porta-voz da oposição; Eduardo Campos, nem tanto.

A Nação anseia pela restauração da moralidade, abatida em sucessivos escândalos. As manifestações de rua são o termômetro da revolta popular. Reivindicam o respeito à ética e o combate à corrupção. Quem tiver ouvidos para o clamor do povo, e ganhar a confiança das pessoas de bem, será o próximo presidente.

(Almir Pazzianotto Pinto)

Extraído: <http://veja.abril.com.br/blog/augusto-nunes/feira-livre/eleicoes-2014-um-texto-de-almir-pazzianotto-filho/>

QUESTÃO 03

Segundo o autor do texto, a ação dos parlamentares procurando legendas que lhes assegurem a reeleição afronta o princípio constitucional da:

- A) Publicidade.
- B) Eficiência.
- C) Moralidade.
- D) Proporcionalidade.

QUESTÃO 04

De acordo com o texto, eram objetivos do FNT

- I. Promover a democratização das relações de trabalho por meio da adoção de um modelo de organização sindical baseado na liberdade e autonomia.
- II. Pretendia, ainda, “modernizar as instituições de regulação do trabalho, especialmente a Justiça do Trabalho e o Ministério do Trabalho e Emprego”.
- III. Atualizar a legislação do trabalho e torná-la compatível com as novas exigências do desenvolvimento nacional, de maneira a criar um ambiente propício à geração de emprego e renda.

É verdadeiro o que se afirma em:

- A) III
- B) I, II e III
- C) I e II
- D) II e III

QUESTÃO 05

Analise a frase a seguir retirada do texto:

“Quem tiver ouvidos para o clamor do povo, e ganhar a confiança das pessoas de bem, será o próximo presidente”. Assinale a alternativa que indica corretamente o tempo e o modo do verbo em destaque.

- A) Futuro do Pretérito do Indicativo.
- B) Futuro do Presente do Indicativo.
- C) Pretérito Perfeito do Indicativo.
- D) Presente do Indicativo.

QUESTÃO 06

Observe o trecho a seguir

“Apesar de ter conduzido o Brasil à situação em que o vemos, a presidente Dilma Rousseff, por um desses insondáveis caprichos da vida política, surge como favorita no primeiro turno”.

Assinale a alternativa que indica corretamente o tipo de encontro vocálico que ocorre na palavra acima destacada.

- A) Hiato.
- B) Ditongo.
- C) Tritongo.
- D) Desinência.

QUESTÃO 01

O autor do texto realiza um grande crítica sobre o governo do PT na Presidência do Brasil. Segundo o autor, foram obras realizadas pelo Partido dos Trabalhadores (PT) que tiveram impacto negativo para o país, dentre outras:

- I. Declínio das atividades industriais.
- II. Compra e venda de legendas.
- III. Desprestígio da diplomacia.
- IV. Insegurança jurídica.

Está correto o que se afirma em:

- A) II
- B) I, II, III e IV
- C) I e IV
- D) II e III

QUESTÃO 02

Observe a frase a seguir retirada do texto:

“Com o tempo, e no desfrute do poder, transformou-se em cópia dos demais, sobretudo nos defeitos.”

A palavra em destaque se classifica, com relação à posição da sílaba tônica, em:

- A) Oxítona.
- B) Monossílaba.
- C) Paroxítona.
- D) Proparoxítona.



QUESTÃO 07

A respeito da função Referencial ou Denotativa da Linguagem, assinale a opção **CORRETA**.

- A) Geralmente, o texto apresenta-se na terceira pessoa do singular ou plural, pois transmite impessoalidade.
- B) Transmite uma informação objetiva, expõe dados da realidade de modo objetivo, não faz comentários, nem avaliação
- C) A linguagem é denotativa, ou seja, não há possibilidades de outra interpretação além da que está exposta.
- D) As alternativas "A", "B" e "C" estão corretas.

QUESTÃO 08

São exemplos de textos que apresentam predominância da Função Referencial da linguagem:

- I. Textos didáticos.
- II. Textos técnicos.
- III. Textos científicos.
- IV. Textos jornalísticos.

A quantidade de itens corretos é:

- A) 1
- B) 2
- C) 3
- D) 4

QUESTÃO 09

Assinale a alternativa em que a Regência Verbal foi feita de forma **ERRADA**.

- A) Aqueles funcionários aspiram a chefia.
- B) No jogo de dardos, deve-se visar o centro de um alvo.
- C) Os animais feridos morreram.
- D) Eles querem o aumento dos salários.

QUESTÃO 10

Observe a frase a seguir.

"Escolha no jornal um artigo do tamanho que você deseja dar a seu poema."

Na frase acima, pode-se observar que foi utilizada predominantemente a seguinte função da linguagem:

- A) Função Poética.
- B) Função Metalingüística.
- C) Função Emotiva
- D) Função Apelativa.

QUESTÃO 11

Observe os itens a seguir:

- I. Estou acostumado a correr todos os dias.
- II. Tenho aversão à altura.
- III. É preciso ter amor à vida.

A regência nominal foi respeitada em:

- A) I e II
- B) II e III
- C) I, II e III
- D) I

QUESTÃO 12

Analise a frase a seguir.

"Beijou sua mulher como se fosse lógico."

Qual a figura de linguagem que ocorre na frase acima.

- A) Comparação.
- B) Alegoria.
- C) Sinestesia
- D) Catacrese.

QUESTÃO 13

O pretérito perfeito do Indicativo é um tempo verbal que indica:

- A) Fato que ocorre no dia-a-dia, corriqueiramente.
- B) Fato que ocorreu no passado em determinado momento, observado depois de concluído.
- C) Fato que ocorria com frequência no passado, ou fato que não havia chegado ao final no momento em que estava sendo observado.
- D) Fatos que ocorrem depois do momento da fala.

QUESTÃO 14

Assinale a alternativa que apresenta um verbo Irregular.

- A) Gostar.
- B) Fazer.
- C) Ensinar.
- D) Vender.

QUESTÃO 15

Analise o trecho a seguir.

"Toda gente homenageia Januária na janela".

Qual a figura de linguagem que ocorre no trecho acima?

- A) Onomatopéia.
- B) Assonância.
- C) Paronomásia.
- D) Aliteração.



INFORMÁTICA

QUESTÕES DE 16 A 20

QUESTÃO 16

A tecla de atalho “CTRL” + “S” quando aplicada em um texto do Microsoft Word 2007:

- A) Remove a formatação de um parágrafo.
- B) Aplica formatação em Sublinhado.
- C) Alinha um parágrafo à direita.
- D) Aplica formatação em itálico.

QUESTÃO 17

Assinale a alternativa que **NÃO** apresenta um grupo da Guia Revisão do Microsoft Word 2007.

- A) Proteger.
- B) Alterações.
- C) Macros.
- D) Comentários.

QUESTÃO 18

Todas as alternativas a seguir apresentam Guias do Microsoft Excel 2007, **EXCETO**:

- A) Revisão.
- B) Dados.
- C) Fórmulas.
- D) Formatação.

QUESTÃO 19

A respeito da Área de Trabalho de um computador com o Sistema Operacional Windows 7, marque a alternativa verdadeira.

- A) A área de trabalho é a principal área exibida na tela quando você liga o computador e faz logon no Windows.
- B) Nela é possível colocar itens, como arquivos e pastas, e organizá-los como quiser.
- C) Quando você abre programas ou pastas, eles são exibidos na área de trabalho.
- D) Todas as alternativas anteriores estão corretas.

QUESTÃO 20

A respeito da internet e suas principais características, assinale a opção **INCORRETA**.

- A) Para usufruir da rede Internet, os sistemas finais (hosts) devem conectar-se a uma rede fornecida por um Provedor de Serviços Internet (conhecido como Internet Service Provider – ISP -). Estes provedores – locais – conectam-se a provedores regionais e estes a provedores nacionais ou internacionais.
- B) Caso você utilize qualquer conexão acima da velocidade padrão dos modems para conexões discadas (500 Kbps), tem-se uma conexão à Internet em alta velocidade(banda larga).
- C) A Internet é uma WAN, uma rede de redes de computadores de alcance mundial, que interliga milhões de dispositivos espalhados pelo mundo.
- D) A Internet opera em um modelo cliente-servidor, em que os hosts podem participar como clientes (solicitando recursos) e/ou servidores (fornecendo recursos).

ÁREA LIVRE



CONHECIMENTOS ESPECÍFICOS

QUESTÕES DE 21 A 40

QUESTÃO 21

O formato de arquivos padrão do Broffice.org Writer é o:

- A) ODE.
- B) ODT.
- C) ODX.
- D) ODP.

QUESTÃO 22

Qual a função da tecla de atalho “CTRL” + “B” no Broffice.org Writer.

- A) Aplica formação em negrito.
- B) Seleciona todo o documento.
- C) Abre um novo documento.
- D) Salva um arquivo.

QUESTÃO 23

Os arquivos de documentos precisam ser organizados de forma que proporcionem, dentre outros:

- I. Acesso.
- II. Flexibilidade.
- III. Precisão.
- IV. Segurança.

A quantidade de itens corretos é:

- A) 1
- B) 2
- C) 3
- D) 4

QUESTÃO 24

Assinale a alternativa que **NÃO** apresenta um documento textual.

- A) Certidões.
- B) Relatórios.
- C) Gravuras.
- D) Atas.

QUESTÃO 25

A fase preparatória do pregão observará o seguinte:

- I. A autoridade competente designará, dentre os servidores do órgão ou entidade promotora da licitação, o pregoeiro e respectiva equipe de apoio, cuja atribuição inclui, dentre outras, o recebimento das propostas e lances, a análise de sua aceitabilidade e sua classificação, bem como a habilitação e a adjudicação do objeto do certame ao licitante vencedor.
 - II. Dos autos do procedimento constarão a justificativa das definições referidas no inciso I do artigo 3º Lei Federal nº10.520/2002 e os indispensáveis elementos técnicos sobre os quais estiverem apoiados, bem como o orçamento, elaborado pelo órgão ou entidade promotora da licitação, dos bens ou serviços a serem licitados.
 - III. A autoridade competente justificará a necessidade de contratação e definirá o objeto do certame, as exigências de habilitação, os critérios de aceitação das propostas, as sanções por adimplemento e as cláusulas do contrato, inclusive com fixação dos prazos para fornecimento.
 - IV. A definição do objeto deverá ser precisa, suficiente e clara, permitidas especificações que, por excessivas, irrelevantes ou desnecessárias, limitem a competição.
- Assinale a alternativa que indica as assertivas corretas.

- A) I, III e IV
- B) I e II
- C) I, II, III e IV
- D) I e III

QUESTÃO 26

A respeito da Lei Federal nº 10.520/2002, marque a opção **INCORRETA**.

- A) O prazo de validade das propostas será de 60 (sessenta) dias, se outro não estiver fixado no edital.
- B) Será facultado, nos termos de regulamentos próprios da União, Estados, Distrito Federal e Municípios, a participação de bolsas de mercadorias no apoio técnico e operacional aos órgãos e entidades promotores da modalidade de pregão, utilizando-se de recursos de tecnologia da informação.
- C) No âmbito do Ministério da Defesa, as funções de pregoeiro e de membro da equipe de apoio não poderão ser desempenhadas por militares.
- D) Poderá ser realizado o pregão por meio da utilização de recursos de tecnologia da informação, nos termos de regulamentação específica.

**QUESTÃO 27**

Acerca da Lei Federal nº 8.429/1992, assinale a opção **ERRADA**.

- A) Os atos de improbidade praticados por qualquer agente público, servidor ou não, contra a administração direta, indireta ou fundacional de qualquer dos Poderes da União, dos Estados, do Distrito Federal, dos Municípios, de Território, de empresa incorporada ao patrimônio público ou de entidade para cuja criação ou custeio o erário haja concorrido ou concorra com mais de cinquenta por cento do patrimônio ou da receita anual, serão punidos na forma desta lei.
- B) Ocorrendo lesão ao patrimônio público por ação ou omissão, dolosa ou culposa, do agente ou de terceiro, dar-se-á o parcial ressarcimento do dano.
- C) Os agentes públicos de qualquer nível ou hierarquia são obrigados a velar pela estrita observância dos princípios de legalidade, impessoalidade, moralidade e publicidade no trato dos assuntos que lhe são afetos.
- D) Quando o ato de improbidade causar lesão ao patrimônio público ou ensejar enriquecimento ilícito, caberá a autoridade administrativa responsável pelo inquérito representar ao Ministério Público, para a indisponibilidade dos bens do indiciado.

QUESTÃO 28

Constitui ato de improbidade administrativa importando enriquecimento ilícito auferir qualquer tipo de vantagem patrimonial indevida em razão do exercício de cargo, mandato, função, emprego ou atividade nas entidades mencionadas no art. 1º da Lei Federal nº 8.429/1992., e notadamente, dentre outros existentes:

I. Perceber vantagem econômica, direta ou indireta, para facilitar a alienação, permuta ou locação de bem público ou o fornecimento de serviço por ente estatal por preço igual ao valor de mercado.

II. Receber, para si ou para outrem, dinheiro, bem móvel ou imóvel, ou qualquer outra vantagem econômica, direta ou indireta, a título de comissão, percentagem, gratificação ou presente de quem tenha interesse, direto ou indireto, que possa ser atingido ou amparado por ação ou omissão decorrente das atribuições do agente público.

III. Receber vantagem econômica de qualquer natureza, direta ou indireta, para tolerar a exploração ou a prática de jogos de azar, de lenocínio, de narcotráfico, de contrabando, de usura ou de qualquer outra atividade ilícita, ou aceitar promessa de tal vantagem.

IV. Receber vantagem econômica de qualquer natureza, direta ou indiretamente, para omitir ato de ofício, providência ou declaração a que esteja obrigado.

A quantidade de itens **INCORRETOS** é:

- A) 1
- B) 2
- C) 3
- D) 4

QUESTÃO 29

Sobre o disposto acerca da Declaração de bens na Lei Federal nº 8.429/1992, assinale a alternativa **CORRETA**.

- A) A posse e o exercício de agente público ficam condicionados à apresentação de declaração dos bens e valores que compõem o seu patrimônio privado, a fim de ser arquivada no serviço de pessoal competente.
- B) A declaração de bens será anualmente atualizada e na data em que o agente público deixar o exercício do mandato, cargo, emprego ou função.
- C) A declaração compreenderá imóveis, móveis, semoventes, dinheiro, títulos, ações, e qualquer outra espécie de bens e valores patrimoniais, localizado no País ou no exterior, e, quando for o caso, abrangerá os bens e valores patrimoniais do cônjuge ou companheiro, dos filhos e de outras pessoas que vivam sob a dependência econômica do declarante, excluídos apenas os objetos e utensílios de uso doméstico.
- D) Todas as alternativas anteriores estão corretas.

QUESTÃO 30

A respeito do procedimento administrativo e do Processo Judicial elencado na Lei Federal nº 8.429/1992, marque a alternativa **INCORRETA**.

- A) A sentença que julgar procedente ação civil de reparação de dano ou decretar a perda dos bens havidos ilicitamente determinará o pagamento ou a reversão dos bens, conforme o caso, em favor da pessoa jurídica prejudicada pelo ilícito.
- B) A Fazenda Pública, quando for o caso, promoverá as ações necessárias à complementação do ressarcimento do patrimônio público.
- C) Qualquer pessoa poderá representar à autoridade administrativa competente para que seja instaurada investigação destinada a apurar a prática de ato de improbidade.
- D) Havendo fundados indícios de responsabilidade, a comissão representará ao Ministério Público ou à procuradoria do órgão para que requeira ao juízo competente a decretação do seqüestro dos bens do agente ou terceiro que tenha enriquecido lícitamente ou causado dano ao patrimônio público.

QUESTÃO 31

A Verificação de erros (scandisk) do sistema Windows tem por objetivo:

- A) Armazenar informações que não puderam ser alocadas no HD principal.
- B) Tornar mais moderno o sistema operacional.
- C) Corrigir falhas em arquivos do sistema e em disco.
- D) Nenhuma das alternativas anteriores é correta.



QUESTÃO 32

A respeito dos conceitos relacionados à internet e da sua importância, assinale a opção verdadeira.

- A) A Internet é a maior ligação entre redes de computadores do mundo.
- B) Ao contrário do que normalmente se pensa, Internet não é sinônimo de World Wide Web. Esta é parte daquela, sendo a World Wide Web, que utiliza hipermídia na formação básica, um dos muitos serviços oferecidos na Internet.
- C) A Internet é um conglomerado de redes em escala mundial de milhões de computadores interligados pelo Protocolo de Internet que permite o acesso a informações e todo tipo de transferência de dados.
- D) As alternativas "A", "B" e "C" estão corretas.

QUESTÃO 33

O HTML é:

- A) É uma referência num documento em hipertexto a outro documento ou a outro recurso.
- B) É uma linguagem de marcação utilizada para produzir páginas na Web.
- C) Um código de formatação do sistema operacional Windows 7.
- D) Nenhuma das alternativas anteriores é correta.

QUESTÃO 34

São bens da União, dentre outros existentes:

- I. Os terrenos de marinha e seus acrescidos.
- II. As terras tradicionalmente ocupadas pelos índios.
- III. Os recursos minerais, inclusive os do subsolo.
- IV. Os recursos naturais da plataforma continental e da zona econômica exclusiva.

A quantidade de assertivas corretas é:

- A) 1
- B) 2
- C) 3
- D) 4

QUESTÃO 35

Compete privativamente à União legislar sobre:

- A) Custas dos serviços forenses.
- B) Florestas, caça, pesca, fauna, conservação da natureza, defesa do solo e dos recursos naturais, proteção do meio ambiente e controle da poluição.
- C) Política de crédito, câmbio, seguros e transferência de valores.
- D) Criação, funcionamento e processo do juizado de pequenas causas.

QUESTÃO 36

É competência comum da União, dos Estados, do Distrito Federal e dos Municípios, dentre outros:

- I. Assegurar a defesa nacional.
 - II. Autorizar e fiscalizar a produção e o comércio de material bélico.
 - III. Proporcionar os meios de acesso à cultura, à educação e à ciência.
 - IV. Estabelecer e implantar política de educação para a segurança do trânsito.
- Está correto o que se afirma em:

- A) III e IV
- B) I, II, III e IV
- C) I, III e IV
- D) I, II e III

QUESTÃO 37

Sobre o disposto acerca dos estados federados na Constituição Federal de 1988, marque a alternativa **ERRADA**.

- A) O número de Deputados à Assembléia Legislativa corresponderá ao dobro da representação do Estado na Câmara dos Deputados e, atingido o número de trinta e seis, será acrescido de tantos quantos forem os Deputados Federais acima de doze.
- B) A lei disporá sobre a iniciativa popular no processo legislativo estadual.
- C) Os Estados poderão, mediante lei complementar, instituir regiões metropolitanas, aglomerações urbanas e microrregiões, constituídas por agrupamentos de municípios limítrofes, para integrar a organização, o planejamento e a execução de funções públicas de interesse comum.
- D) São reservadas aos Estados as competências que não lhes sejam vedadas por esta Constituição.

QUESTÃO 38

De acordo com a Constituição Federal de 1988, a fixação dos padrões de vencimento e dos demais componentes do sistema remuneratório observará:

- I. As peculiaridades dos cargos.
- II. A natureza, o grau de responsabilidade e a complexidade dos cargos componentes de cada carreira.
- III. Os requisitos para a investidura.

Está correto o que se afirma em:

- A) III
- B) I, II e III
- C) I e III
- D) I e II



QUESTÃO 39

A respeito dos contratos administrativos, marque a alternativa **ERRADA**.

- A) Os contratos decorrentes de dispensa ou de inexigibilidade de licitação devem atender aos termos do ato que os autorizou e da respectiva proposta.
- B) Toda prorrogação de prazo deverá ser justificada por escrito e previamente autorizada pela autoridade competente para celebrar o contrato.
- C) Os contratos devem estabelecer com clareza e imprecisão as condições para sua execução, expressas em cláusulas que definam os direitos, obrigações e responsabilidades das partes, em conformidade com os termos da licitação e da proposta a que se vinculam.
- D) A nulidade não exonera a Administração do dever de indenizar o contratado pelo que este houver executado até a data em que ela for declarada e por outros prejuízos regularmente comprovados, contanto que não lhe seja imputável, promovendo-se a responsabilidade de quem lhe deu causa.

QUESTÃO 40

Sobre o disposto acerca da Execução dos Contratos na lei 8666/1993, marque a alternativa **FALSA**.

- A) O contratado, na execução do contrato, sem prejuízo das responsabilidades contratuais e legais, poderá subcontratar partes da obra, serviço ou fornecimento, até o limite admitido, em cada caso, pela Administração.
- B) O contratado é obrigado a reparar, corrigir, remover, reconstruir ou substituir, às suas expensas, no total ou em parte, o objeto do contrato em que se verificarem vícios, defeitos ou incorreções resultantes da execução ou de materiais empregados.
- C) O contratado é responsável pelos encargos trabalhistas, previdenciários, fiscais e comerciais resultantes da execução do contrato.
- D) A execução do contrato deverá ser acompanhada e fiscalizada por um representante da Administração especialmente designado, não permitida a contratação de terceiros para assisti-lo e subsidiá-lo de informações pertinentes a essa atribuição.