



**ESTADO DO MARANHÃO**  
**PREFEITURA MUNICIPAL DE VILA NOVA DOS MARTÍRIOS**  
**CONCURSO PÚBLICO PARA PROVIMENTO DE CARGOS**



**CARGO:**

**VIGIA**

**TURNO: MANHÃ**



**CADERNO DE PROVA OBJETIVA**

**LEIA COM ATENÇÃO AS INSTRUÇÕES ABAIXO:**

1. Examine se a prova está completa, se há falhas ou imperfeições gráficas que causem dúvidas. Qualquer reclamação somente será aceita até os 15 minutos iniciais.
2. A prova consistirá de 40 questões com quatro alternativas (A, B, C, D) das quais apenas uma é verdadeira. Leia atentamente cada questão e escolha a alternativa, marcando sua resposta no cartão resposta, cobrindo levemente todo o espaço correspondente à letra a ser assinalada.
3. Durante a prova, é vedado o intercâmbio e o empréstimo de qualquer material entre os candidatos.
4. Não poderão ser utilizados, durante a prova, recursos como: régua, dicionário, boné, calculadora, relógio digital, bem como outro material que possa indicar tentativa de fraude.
5. Esta prova terá duração de 3 horas, com início às 9h e término às 12h.



**MAIS INFORMAÇÕES:**

Internet:  
[www.institutomachadodeassis.com.br](http://www.institutomachadodeassis.com.br)  
 Telefone: (86) 9438-4081

**NOME DO CANDIDATO:**

\_\_\_\_\_

INSTITUTO MACHADO DE ASSIS - IMA CONCURSO PÚBLICO PREFEITURA MUNICIPAL DE VILA NOVA DOS MARTÍRIOS - MA

**RASCUNHO**

01	02	03	04	05	06	07	08	09	10	11	12	13	14	15	16	17	18	19	20	
21	22	23	24	25	26	27	28	29	30	31	32	33	34	35	36	37	38	39	40	

FOLHA DE ANOTAÇÃO DO GABARITO - ATENÇÃO: Esta parte somente deverá ser destacada pelo fiscal da sala, após o término da prova



# LÍNGUA PORTUGUESA

# QUESTÕES DE 1 A 15

## INSTRUÇÃO:

Para responder a essas questões, assinale APENAS UMA ÚNICA alternativa correta e marque o número correspondente na Folha de Respostas.

### TEXTO I

Leia o texto a seguir e responda as questões de nº 1 a 8.

Atualmente, a população indígena no Brasil soma 896,9 mil (menos de 1% da população), de 305 etnias, com línguas e costumes diferentes, o que faz do Brasil o país com a maior diversidade cultural do mundo. Os dados são do Censo 2010. No entanto, os índios ainda têm frágeis direitos aos seus territórios.

Em 2014, duas propostas que visam alterar o direito do uso da terra pelos índios voltam ao debate no Congresso.

Uma delas é a PEC 215. De autoria do ex-deputado Almir Sá, a proposta quer transferir para o Congresso Nacional a função de demarcação das terras, competência que hoje é da União, revisar as terras já demarcadas e ainda propõe uma mudança nos critérios e procedimentos para a demarcação, que passariam a ser regulamentadas por lei, e não por decreto como funciona atualmente.

Os órgãos responsáveis pelas demarcações são a Funai (Fundação Nacional do Índio), que faz os estudos e delimita as áreas; o Ministério da Justiça, que faz a declaração da terra; e a Presidência da República, que a homologa. Atualmente, segundo a Funai, existem 645 áreas indígenas em diferentes fases da demarcação.

Todo esse processo deveria ter sido concluído até 1993, uma vez que o artigo 67 da Constituição de 1988 dava cinco anos para a União finalizar a demarcação das terras indígenas.

O PLP 227, de autoria do deputado Homero Pereira (PSD-MT), quer regulamentar o artigo da Constituição que define áreas de interesse público à União. De acordo com a proposta, terras que se configurarem como assentamentos de reforma agrária, exploração de jazidas e minerais, construção de rodovias e ferrovias, campos de treinamento militar, ocupações de terras privadas até 5 de outubro de 1988, entre outros, não serão liberadas para demarcação indígena.

Em ambas as propostas, as opiniões se dividem. Alguns parlamentares defendem que o Congresso participe da demarcação por se tratar de terras públicas. Deputados ligados ao agronegócio (a chamada “bancada ruralista”) avaliam que a forma como o processo ocorre hoje ameaça a produção agropecuária e prejudica o pequeno produtor.

Para os indígenas, as duas propostas atendem a interesses econômicos (ameaçando suas riquezas ambientais e minerais) e, se aprovadas, vão dificultar a demarcação da terra, essencial para que eles preservem seus costumes, tradições e sustentabilidade.

A maioria dos índios brasileiros (57,7%) vive em 505 terras indígenas reconhecidas pelo governo (Censo 2010). Essas áreas equivalem a 12,5% do território nacional, sendo que maior parte fica na região Norte -- a mais populosa em indígenas (342 mil). Já no Sudeste, 84% dos 99,1 mil índios estão fora das terras originárias, seguido do Nordeste (54%).

Mesmo com a posse inalienável de suas terras garantida por lei, são constantes os conflitos envolvendo fazendeiros e empresários em terras com recursos naturais e minérios, principalmente nas áreas rurais -- onde vive a maioria da população indígena (63,8%)— da região Norte e dos Estados do Mato Grosso e Mato Grosso do Sul.

Um dos casos mais conhecidos é o da Raposa Serra do Sol, em Roraima, terra onde vivem 19 mil índios e é alvo de disputa com fazendeiros e garimpeiros. Nessa região está localizada a terra indígena mais populosa no país: a Yanomami, com 25,7 mil habitantes (5% do total) distribuídos entre o Amazonas e Roraima. Já a etnia Ticuna (AM) é a mais numerosa, com 46 mil índios, sendo 39,3 mil na terra indígena.

Em meio a esse impasse, os conflitos seguem ocorrendo, em alguns casos, de forma violenta. Em maio de 2013, a invasão de fazendas em Sidrolândia (MS) por indígenas culminou na morte de um índio terena. A Força Nacional chegou a ser convocada para garantir a segurança local. Os terena reivindicam uma área cujo processo demarcatório se arrasta há 13 anos. Já os fazendeiros não querem perder suas terras. O governo negocia como os produtores a compra dos terrenos.

Em dezembro do ano passado, produtores rurais do Mato Grosso do Sul organizaram o “Leilão da Resistência”, para arrecadar recursos para impedir a invasão de terras por indígenas. O leilão foi impedido pela Justiça, que temia a formação de milícias. Em 2014, causou polêmica um vídeo em que o deputado Luis Carlos Heinze (PP-RS), presidente da Frente Parlamentar da Agropecuária, defende que os agricultores deveriam se armar para evitar invasões indígenas.

Com as duas propostas em andamento no Congresso, o tema do uso da terra promete dividir novamente representantes do agronegócio, ambientalistas e indígenas, colocando em lados opostos a exploração econômica, a preservação do meio ambiente e a preservação da cultura dos povos tradicionais.

(Andréia Martins - Jornalista)



**QUESTÃO 01**

De acordo com o texto, são objetivos da PEC 215:

- I. Propõe uma mudança nos critérios e procedimentos para a demarcação, que passariam a ser regulamentadas por lei, e não por decreto como funciona atualmente.
- II. Revisar as terras já demarcadas.
- III. Transferir para o Congresso Nacional a função de demarcação das terras, competência que hoje é da União.

Está correto o que se afirma em:

- A) III
- B) I, II e III
- C) II e III
- D) I e II

**QUESTÃO 02**

A palavra “frágeis”, que se encontra na quarta linha do texto, é classificada como:

- A) Monossílaba.
- B) Oxítona.
- C) Paroxítona.
- D) Proparoxítona.

**QUESTÃO 03**

Segundo o texto, hodiernamente os órgãos responsáveis pelas demarcações de terras dos povos indígenas são, **EXCETO**:

- A) Congresso Nacional.
- B) Presidência da República.
- C) Ministério da Justiça.
- D) Funai.

**QUESTÃO 04**

Observe o seguinte trecho retirado do texto:

“Todo esse processo deveria ter sido concluído até 1993, uma vez que o artigo 67 da Constituição de 1988 dava cinco anos para a União **finalizar** a demarcação das terras indígenas.”  
O verbo destacado acima se encontra em que forma nominal?

- A) Impessoal.
- B) Particípio.
- C) Infinitivo.
- D) Gerúndio.

**QUESTÃO 05**

Segundo as informações prestadas pelo texto, a região do Brasil que apresenta o maior número de indígenas é:

- A) Sudeste
- B) Nordeste.
- C) Norte.
- D) Centro-Oeste.

**QUESTÃO 06**

Assinale a alternativa **INCORRETA** a respeito da análise do texto.

- A) A maioria dos índios brasileiros vive em terras indígenas desconhecidas pelo governo.
- B) Hodiernamente, a população indígena no Brasil soma 896,9 mil (menos de 1% da população), de 305 etnias, com línguas e costumes diferentes, o que faz do Brasil o país com a maior diversidade cultural do mundo.
- C) A posse inalienável das terras dos indígenas é garantida por lei.
- D) O “Leilão da Resistência”, organizado por produtores rurais do Mato Grosso do Sul, tinha como objetivo arrecadar recursos para impedir a invasão de terras por indígenas.

**QUESTÃO 07**

Analise o trecho a seguir.

“O governo **negocia** como os produtores a compra dos terrenos.”

Assinale a alternativa que apresenta o tempo e o modo do verbo destacado acima.

- A) Pretérito Imperfeito do Indicativo.
- B) Presente do Indicativo.
- C) Pretérito Perfeito do Indicativo.
- D) Presente do Subjuntivo.

**QUESTÃO 08**

Na palavra “línguas”, retirada da segunda linha do texto, ocorre o seguinte encontro vocálico:

- A) Silepse.
- B) Tritongo.
- C) Ditongo.
- D) Hiato.



**QUESTÃO 09**

Assinale a alternativa que apresenta uma palavra Oxítona.

- A) Toalha.
- B) Janela.
- C) Ônix.
- D) Capuz.

**QUESTÃO 10**

Assinale a alternativa que **NÃO** apresenta um sinônimo para a palavra “Recrudescimento”.

- A) Exacerbação.
- B) Diminuição.
- C) Agravamento.
- D) Recrescimento.

**QUESTÃO 11**

Assinale a alternativa em que a palavra foi acentuada de forma **ERRADA**.

- A) Urubú.
- B) Café.
- C) Colômbia.
- D) Ostentação.

**QUESTÃO 12**

Marque a opção que apresenta um Pronome Demonstrativo.

- A) Se.
- B) Sua.
- C) Alguém.
- D) Aquela.

**QUESTÃO 13**

Assinale a alternativa que apresenta um Antônimo para a palavra “Agradecimento”.

- A) Desconhecimento.
- B) Reconhecimento.
- C) Gratidão.
- D) Gratulação.

**QUESTÃO 14**

Marque a alternativa em que a Concordância Verbal foi feita de forma **ERRADA**.

- A) Haviam dois meses, nós estávamos à sua procura.
- B) Cem reais é muito por esse produto.
- C) Choveram pedras.
- D) O vestibular são as esperanças dos estudantes.

**QUESTÃO 15**

Observe a seguinte frase:

“Marcelo correu **muitos** quilômetros”.

Assinale a alternativa que indica corretamente a classe gramatical do termo em destaque.

- A) Advérbio.
- B) Pronome Indefinido.
- C) Conjunção.
- D) Preposição.

**ÁREA LIVRE**

**MATEMÁTICA****QUESTÕES DE 16 A 20****QUESTÃO 16**

Quantos decalitros equivalem a  $1 \text{ m}^3$ ?

- A) 264 decalitros.
- B) 750 decalitros.
- C) 100 decalitros.
- D) 320 decalitros.

**QUESTÃO 17**

Qual o resultado da seguinte expressão numérica:

$$(5 \times 6) + (8 \times 7) - 22 + (4)^2.$$

- A) 81
- B) 80
- C) 76
- D) 73

**QUESTÃO 18**

Assinale a alternativa que **NÃO** apresenta um divisor de 100.

- A) 18
- B) 4
- C) 25
- D) 20

**QUESTÃO 19**

Todas as alternativas a seguir apresentam números múltiplos de 17, **EXCETO**:

- A) 904
- B) 221
- C) 476
- D) 1513

**QUESTÃO 20**

Se  $1 \text{ Km}$ (Quilômetro) equivale a  $1000\text{m}$  (metros), então  $0,25 \text{ km}$ (Quilômetro) equivale a quantos metros?

- A) 2.500 m.
- B) 250 m.
- C) 25 m.
- D) 2,5 m.

**CÁLCULOS**



## CONHECIMENTOS ESPECÍFICOS

## QUESTÕES DE 21 A 40

### QUESTÃO 21

No processo de comunicação, algumas regras devem ser observadas, sob pena de que não haja uma boa comunicação, o que é imprescindível em qualquer ambiente de trabalho. Marque a opção que não é verdadeira quanto a uma boa comunicação:

- A) Todas as mensagens devem ser claras e objetivas, tanto na transmissão como na recepção.
- B) A comunicação só poderá ser encerrada quando as partes tiverem plena certeza do entendimento do fato que gerou a mensagem, para tanto podem ser solicitados esclarecimentos, quantas vezes forem necessários;
- C) O importante na comunicação é se falar corretamente todas as palavras, mesmo que não se entenda o seu significado.
- D) A troca de informação verbal entre as partes, deverá obedecer à codificação operacional, e os códigos de comunicação.

### QUESTÃO 22

Algumas atitudes podem facilitar o processo de comunicação verbal, facilitando a compreensão das partes envolvidas, tais como, **EXCETO**:

- A) Olhar nos olhos de seu interlocutor, sempre que possível;
- B) Procurar falar em tom de voz audível;
- C) Observar se o interlocutor de fato compreendeu objetivamente o que você proferiu;
- D) Usar de entonação desmedidamente alta, de forma a não restar dúvidas de que foi compreendido pelo interlocutor.

### QUESTÃO 23

Todas as funções dos trabalhos públicos exigem que o funcionário tenha habilidade e competência para o bom exercício da função. Competência diz respeito as "obrigações" de cada servidor. Marque a alternativa que não corresponde as atribuições dos vigias:

- A) Resolver todos os anseios do público na ausência dos gestores;
- B) Controlar a movimentação e a permanência das pessoas, como medida de segurança, no seu ambiente de trabalho, observando seus procedimentos e atitudes;
- C) Quando necessário atender o público e o telefone, prestando informações;
- D) Recolher, guardar e devolver objetos pessoais das pessoas que ali esquecerem seus pertences;

### QUESTÃO 24

São competências dos servidores que ocupam o cargo de vigia, menos:

- A) Comunicar irregularidades verificadas e necessidades de atendimento imediato a seus chefes e dirigentes, de forma a orientá-los em suas respectivas funções;
- B) Comunicar à chefia imediata qualquer irregularidade ocorrida durante seu plantão, para que sejam tomadas as devidas providências.
- C) Participar de programa de treinamento, quando convocado.
- D) Executar tarefas pertinentes à área de atuação, utilizando-se de equipamentos e instrumentos, se necessário;

### QUESTÃO 25

Na sua função como vigia você deve, se necessário, combater pequenos incêndios e focos e comunicar autoridade competente sobre focos de incêndio e pessoas suspeitas com uso e tráfico de tóxico, tentativa de furto, atos obscenos, vandalismo e outros delitos. A afirmativa acima está:

- A) Errada, pois a função de vigia só diz respeito a vigiar e não a resolver os problemas observados;
- B) Correta, pois cabe ao vigia ficar atento e resolver todos os problemas que ocorrerem em seu local de trabalho;
- C) Correta, pois alguns problemas exigem solução imediata, e não podem passar despercebidos;
- D) Errada, pois o vigia não pode deixar seu posto para fazer atividades que são atribuídas a outras pessoas.

### QUESTÃO 26

Qualquer funcionário pode sofrer acidentes de trabalho, embora nem todo acidente que acontece com o funcionário seja caracterizado como tal. Podemos dizer que acidente de trabalho é:

- A) Aquele que acontece no exercício do trabalho a serviço da empresa, provocando lesão corporal ou perturbação funcional podendo causar morte, perda ou redução permanente ou temporária, da capacidade para o trabalho.
- B) Aquele que acontece mesmo fora de seu local de trabalho, desde que você esteja a serviço de sua empresa ou instituição;
- C) O acidente que ocorre entre seu trabalho e a sua casa, mesmo que você não esteja usando fardamento adequado;
- D) Qualquer acidente que aconteça com você, desde que você esteja usando seu fardamento de trabalho.



**QUESTÃO 27**

Segurança no trabalho é um tema muito discutido e deve ser não só do conhecimento de todos os funcionários, mas deve ser posto em prática todos os dias. Neste caso podemos dizer que NÃO É VERDADE SOBRE Segurança no trabalho:

- A) Os conjuntos de medidas que são adotadas visando minimizar os acidentes de trabalho, doenças ocupacionais, bem como proteger a integridade e a capacidade de trabalho do trabalhador;
- B) É opcional a cada empresa ou instituição e sua legislação também é variável, de acordo com a empresa, com a função que os servidor exerce dentro da empresa;
- C) É definida por normas e leis. No Brasil, a Legislação de Segurança do Trabalho compõe-se de Normas Regulamentadoras, leis complementares, como portarias e decretos e também as convenções Internacionais da Organização Internacional do Trabalho, ratificadas pelo Brasil.
- D) A Segurança do Trabalho faz com que a empresa se organize, aumentando a produtividade e a qualidade dos produtos, melhorando as relações humanas no trabalho.

**QUESTÃO 28**

É função do vigia preservar o Patrimônio Público, entende-se por patrimônio Público:

- A) O conjunto de prédios, escolas, bancos e instituições que são administradas pelos governantes das três esferas: municipal, estadual e federal e, portanto, devem pertencer ao público e não aos seus governantes;
- B) O conjunto de bens e direitos de valor econômico, artístico, estético, histórico ou turístico, pertencentes aos entes da administração pública direta e indireta. Segundo a definição da lei, o que caracteriza o patrimônio público é o fato de pertencer ele a um ente público – a União, um Estado, um Município, uma autarquia ou uma empresa pública, por exemplo.
- C) O conjunto de bens e serviços que levam ao pagamento de valores econômicos, sociais e de direito, o que caracteriza o patrimônio público é pertencer a uma entidade que o administre de forma correta e dentro das leis que o definem.
- D) O conjunto de todos os bens que são pagos e mantidos com o dinheiro públicos, oriundos do pagamento de impostos e encargos sociais dos cidadãos; devem, portanto, ser administrados por pessoas eleitas pelo voto direto, pela vontade do povo. Isso é democracia.

**QUESTÃO 29**

O vigia, no cumprimento de seu dever, deve conhecer todos os atributos que lhes são pertinentes ao comprometimento profissional no exercício de sua atividade. Marque o que não corresponde à verdade sobre os deveres dos vigilantes:

- A) Manter a disciplina e, de preferência, usar de força física para assegurar a ordem;
- B) Exercer as suas atividades com urbanidade, probidade e denodo;
- C) Utilizar, adequadamente, o uniforme autorizado, apenas em serviço;
- D) Manter-se atento ao seu trabalho, as pessoas e fatos que ali acontecem.

**QUESTÃO 30**

Todo vigia, na qualidade de funcionário público deve obediência as normas, mesmo possuindo estabilidade no emprego, no entanto algumas atitudes podem acarretar em punição contra o vigilante, ou até mesmo em demissão por justa causa. Verifique as afirmativas abaixo e assinale a resposta correta:

I - Desídia: é a má vontade, a preguiça, o desinteresse, falta de atenção, o relaxamento no cumprimento do dever. Isso é motivo de punição, mas não de demissão;

II- Embriaguez: Pode ser embriaguez por álcool ou drogas. A embriaguez que enseja justa causa pode ser: em serviço ou fora do serviço, porém de caráter habitual, que transparece no serviço. Isso leva a demissão por justa causa.

III- Indisciplina: Constitui violação de normas internas estabelecidas pela empresa e/ou constantes do contrato de trabalho. Isso é muito comum e uma conversa resolverá o problema.

- A) Apenas a alternativa I está correta.
- B) As alternativas I e II estão corretas.
- C) Apenas a alternativa II está correta.
- D) Apenas a alternativa III está correta.

**QUESTÃO 31**

Coloque V para as afirmativas Verdadeiras e F para as falsas:

- I- ( ) Todos os funcionários de uma empresa precisam ter um bom relacionamento com os demais;
- II- ( ) Apenas os funcionários que tem cargo de chefia devem receber a sua atenção e o seu respeito;
- III- ( ) Devemos manter sigilo sobre aquilo que não nos diz respeito nem a nosso trabalho, e não falar nada nem mesmo para nosso superior.

- A) V,F,V
- B) V,F,F
- C) F,F,V
- D) F,V,V



**QUESTÃO 32**

A ética profissional deve estar presente em todos os ambientes de trabalho. Indique a atitude que é anti-ética:

- A) Boa comunicação
- B) Flexibilidade
- C) Disponibilidade
- D) Displícência

**QUESTÃO 33**

É necessário obedecer a hierarquia existente em todos os ambientes de trabalho. A frase que contradiz essa afirmativa é:

- A) Todos os servidores devem obedecer a alguém, afinal todo mundo tem um chefe;
- B) Onde existe o cumprimento de normas e respeito à hierarquia reina a ordem;
- C) No lugar onde todos mandam ninguém se entende e vira bagunça;
- D) Onde há pessoas preparadas e capacitadas, todo mundo se governa.

**QUESTÃO 34**

Observe a gravura abaixo e marque a opção que melhor expressa o que ela representa:



- A) Preguiça
- B) Falta de compromisso com o trabalho
- C) Falta de ética
- D) Medo que alguém chegue e veja

**QUESTÃO 35**

Em um ambiente de trabalho, embora deva haver alegria, boa vontade e disponibilidade é necessário também que haja respeito. A forma de tratamento respeitosa que você usaria para os seus superiores seria:

- A) Sr. e/ou Sra.
- B) Você
- C) Vossa Excelência
- D) Vossa majestade

**QUESTÃO 36**

Faz parte das normas de conduta do vigia, **EXCETO**:

- A) Comparecer ao trabalho, pontualmente no horário determinado;
- B) Comparecer ao trabalho com as vestimentas limpas e com sinais de higiene pessoal;
- C) Deixar seu local de trabalho para fumar um cigarro, já que não é permitido fumar em serviço;
- D) Permanecer em seu posto até que chegue alguém para substituí-lo;

**QUESTÃO 37**

Observe a figura abaixo e em seguida marque a opção que a explica melhor, lembrando que se trata de uma metáfora do ambiente de trabalho:

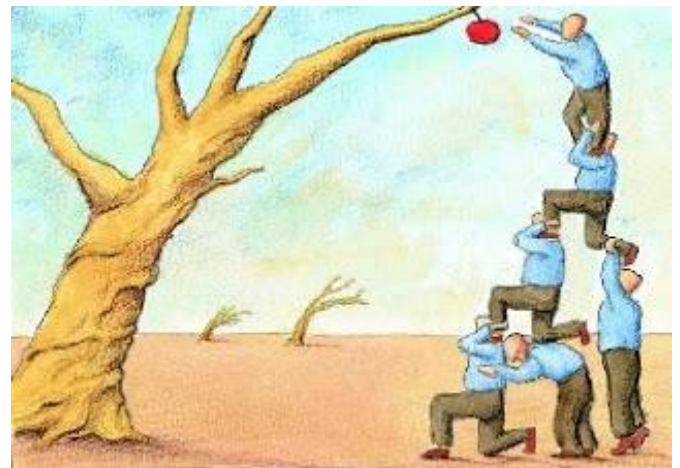

- A) São seis homens tentando tirar uma maçã;
- B) É um conjunto de pessoas tentando realizar uma única tarefa;
- C) São seis pessoas que estão valorizando uma só fruta porque está em tempo de seca e não há outras na região;
- D) O esforço dos que estão embaixo deve ser mais valorizado, pois estão fazendo mais força;

**QUESTÃO 38**

Sobre o trabalho de equipe não é valido dizer:

- A) Para desenvolver um trabalho coletivo é fundamental entender a importância que cada um tem dentro do grupo;
- B) O trabalho de equipe é o conjunto ou grupo de pessoas que se dedicam a realizar uma tarefa juntos;
- C) Quando um grupo se junta para um único fim, o grupo consegue desenvolver-se mais rapidamente;
- D) Isso não se aplica a função do vigia, pois ele não faz trabalho de equipe.





**QUESTÃO 39**

Nos relacionamentos interpessoais dentro do grupo de trabalho é necessário que os funcionários saibam que todos são responsáveis pelo relacionamento quando são membros de uma equipe. O que deve acontecer quando houver um conflito?

- A) Deve-se fazer de conta que nada aconteceu e dar prosseguimento as atividades;
- B) Deve-se tentar resolver o mais rápido possível, de modo particular, só entre as partes envolvidas;
- C) Deve-se chamar a atenção na frente de todos, para evitar novos que surjam novos conflitos no grupo;
- D) Deve-se ficar sem se falar, pois assim evitará novos conflitos.

**QUESTÃO 40**

Escreva **certo** ou **errado** nas afirmativas abaixo, em seguida marque a resposta correta. A função do vigia quanto aos relacionamentos interpessoais é:

- I- Tratar bem aos chefes, pois eles são os responsáveis pela sua avaliação;
  - II- Tratar bem aos colegas de trabalho, independente da função que ele exerce;
  - III- Tratar bem ao público que ali frequenta, mas só aqueles que lhe tratarem bem também.
- A) As alternativas I e II estão corretas;
  - B) As alternativas I, II, III estão corretas;
  - C) As alternativas I e III estão erradas;
  - D) As alternativas I, II, III estão erradas.