

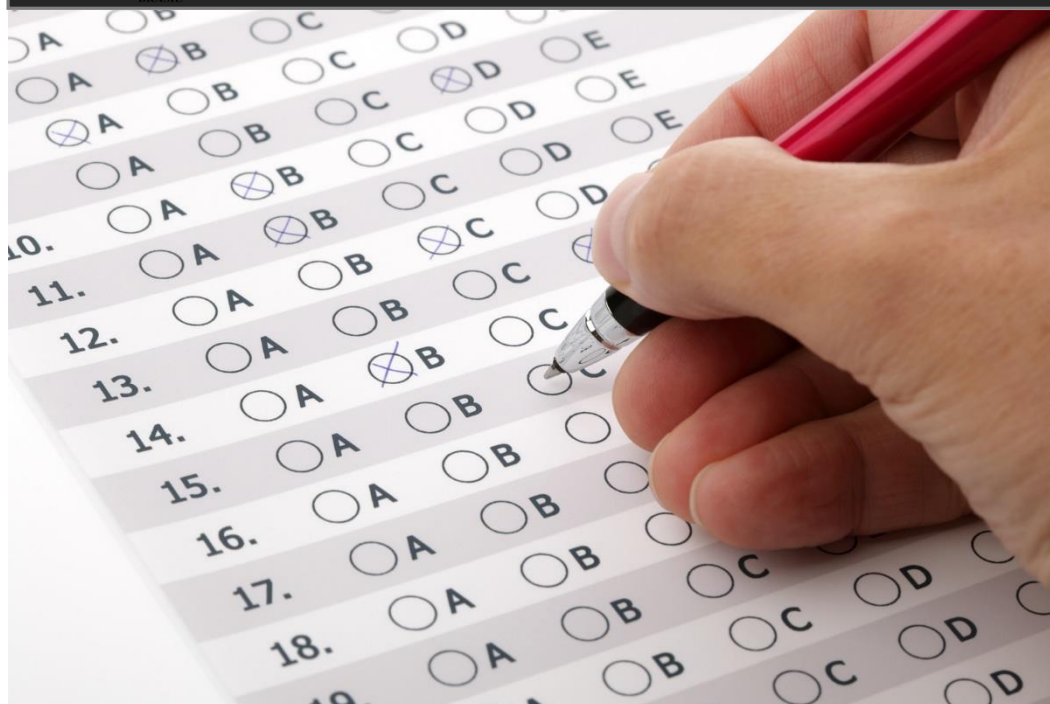

ESTADO DA BAHIA
PREFEITURA MUNICIPAL DE REMANSO
TESTE SELETIVO PARA PROVIMENTO DE CARGOS



CARGO:

AUXILIAR DE APOIO

TURNO: MANHÃ



CADERNO DE PROVA OBJETIVA

LEIA COM ATENÇÃO AS INSTRUÇÕES ABAIXO:

1. Examine se a prova está completa, se há falhas ou imperfeições gráficas que causem dúvidas. Qualquer reclamação somente será aceita até os 15 minutos iniciais.
2. A prova consistirá de **40 questões** com cinco alternativas (A, B, C, D, E) das quais apenas uma é verdadeira. Leia atentamente cada questão e escolha a alternativa, marcando sua resposta no cartão resposta, cobrindo levemente todo o espaço correspondente à letra a ser assinalada.
3. Durante a prova, é vedado o intercâmbio e o empréstimo de qualquer material entre os candidatos.
4. Não poderão ser utilizados, durante a prova, recursos como: régua, dicionário, boné, calculadora, relógio digital, bem como outro material que possa indicar tentativa de fraude.
5. Esta prova terá duração de **3 horas**, com **início às 09h e término às 12h**.



MAIS INFORMAÇÕES:

Internet:
www.institutomachadodeassis.com.br
 Telefone: (86) 9438-4081

NOME DO CANDIDATO:

INSTITUTO MACHADO DE ASSIS - IMA

TESTE SELETIVO PREFEITURA MUNICIPAL DE REMANSO - BA

RASCUNHO

01	02	03	04	05	06	07	08	09	10	11	12	13	14	15	16	17	18	19	20	
21	22	23	24	25	26	27	28	29	30	31	32	33	34	35	36	37	38	39	40	

FOLHA DE ANOTAÇÃO DO GABARITO - ATENÇÃO: Esta parte somente deverá ser destacada pelo fiscal da sala, após o término da prova



LÍNGUA PORTUGUESA

QUESTÕES DE 1 A 15

INSTRUÇÃO:

Para responder a essas questões, assinale APENAS UMA ÚNICA alternativa correta e marque o número correspondente na Folha de Respostas.

TEXTO I

Leia o texto a seguir e responda as questões de nº 1 a 5

Cientistas americanos desenvolveram um antibiótico que parece ser eficaz no combate de uma série de doenças provocadas por bactérias, inclusive por aquelas que desenvolveram resistência aos medicamentos disponíveis atualmente, conhecidas por superbactérias. Segundo os pesquisadores, não é possível determinar se as bactérias também se tornarão resistentes a esse antibiótico no futuro. No entanto, caso isso ocorra, é provável que leve décadas até que os primeiros casos apareçam.

A pesquisa foi coordenada por Kim Lewis, pesquisador do Centro de Descobertas Antimicrobianas do Departamento de Biologia da Universidade Northeastern, nos Estados Unidos. Lewis e sua equipe analisaram cerca de 10 000 compostos isolados de uma cultura de bactérias retiradas de um campo de gramado e com potencial para compor um antibiótico. Elas descobriram que uma dessas substâncias, chamada teixobactina, tem uma “atividade excelente” contra superbactérias como a *Mycobacterium tuberculosis* e a *Methicillin Resistant Staphylococcus aureus* (MRSA).

De acordo com os pesquisadores, a teixobactina destrói a parede das células das bactérias. Baseados nos testes feitos com a substância em laboratório, os autores do estudo estimam que pode levar 30 anos até que as bactérias desenvolvam resistência à droga. O estudo completo foi publicado nesta quarta-feira na revista científica *Nature*.

O antibiótico ainda precisa ser testado em humanos para que os pesquisadores tenham certeza de sua eficácia e, conseqüentemente, aprovem o uso clínico do medicamento.

As superbactérias, que são os microrganismos que deixam de responder a todos ou à maioria dos antibióticos disponíveis, se tornaram um grande problema de saúde pública. Uma recente pesquisa britânica sugere que, caso nada seja feito em relação ao problema, as mortes provocadas pelas superbactérias poderão passar das atuais 700 000 para 10 milhões ao ano no mundo em 2050. Esse número é superior ao total de óbitos causados pelo câncer atualmente, que é de 8,2 milhões ao ano.

Extraído: <http://veja.abril.com.br/noticia/ciencia/novo-antibiotico-pode-ser-eficaz-contra-superbacterias>

QUESTÃO 01

Observe o trecho a seguir retirado do texto:

“**No entanto**, caso isso ocorra, é provável que leve décadas até que os primeiros casos apareçam.”

A conjunção destacada acima indica idéia de:

- A) Tempo.
- B) Concessão.
- C) Causa.
- D) Oposição.
- E) Conformidade.

QUESTÃO 02

De acordo com as informações prestadas pelo texto, assinale a opção correta.

- A) O antibiótico desenvolvido pelos cientistas americanos parece ser eficaz no combate de uma série de doenças provocadas por bactérias, inclusive por aquelas que desenvolveram resistência aos medicamentos disponíveis atualmente, conhecidas por superbactérias.
- B) A pesquisa citada no texto foi coordenada por Kim Lewis, pesquisador do Centro de Descobertas Antimicrobianas do Departamento de Biologia da Universidade Northeastern, nos Estados Unidos.
- C) Uma recente pesquisa britânica sugere que, caso nada seja feito em relação ao problema, as mortes provocadas pelas superbactérias poderão passar das atuais 700 000 para 10 milhões ao ano no mundo em 2050.
- D) As superbactérias são microrganismos que deixam de responder a todos ou à maioria dos antibióticos disponíveis.
- E) Todas as alternativas anteriores são verdadeiras.

QUESTÃO 03

Analise a seguinte frase retirada do texto:

“Esse número é superior ao total de **óbitos** causados pelo câncer atualmente, que é de 8,2 milhões ao ano.”

Quanto à posição da sílaba tônica, a palavra destacada acima se classifica como:

- A) Monossílaba tônica.
- B) Paroxítônica.
- C) Oxítônica.
- D) Monossílaba átona.
- E) Proparoxítônica.

**QUESTÃO 04**

O antibiótico descoberto pelos cientistas chamado _____, tem uma “atividade excelente” contra superbactérias como a *Mycobacterium tuberculosis* e a *Methicillin Resistant Staphylococcus aureus* (MRSA).

Assinale a alternativa que preenche corretamente a lacuna acima.

- A) Teixobactina.
- B) Neomicina.
- C) Loracarbef.
- D) Cefalexina.
- E) Vancomicina.

QUESTÃO 05

“O antibiótico ainda precisa ser testado em humanos para que os pesquisadores **tenham** certeza de sua eficácia e, conseqüentemente, aprovelem o uso clínico do medicamento”.

Marque a alternativa que apresenta corretamente o tempo e o modo do verbo destacado acima, respectivamente:

- A) Pretérito Imperfeito do Modo Indicativo.
- B) Presente do Modo Subjuntivo.
- C) Presente do Modo Indicativo.
- D) Pretérito Imperfeito do Modo Subjuntivo.
- E) Futuro do Modo Subjuntivo.

QUESTÃO 06

Qual a quantidade de letras e fonemas existentes na palavra “Hoje”, respectivamente:

- A) 4 letras e 3 Fonemas.
- B) 3 letras e 4 Fonemas.
- C) 4 letras e 4 Fonemas.
- D) 3 letras e 3 Fonemas.
- E) 4 letras e 2 Fonemas.

QUESTÃO 07

Assinale a alternativa que **NÃO** apresenta uma palavra que possui dígrafo.

- A) Nascer.
- B) Roupa.
- C) Querida.
- D) Cacho.
- E) Banho.

QUESTÃO 08

Os sons da fala resultam quase todos da ação de certos órgãos sobre a corrente de ar vinda dos pulmões. Para a sua produção, as seguintes condições são necessárias:

- I. Aparelho fonador.
- II. Uma caixa de ressonância.
- III. A corrente de ar.

É verdadeiro o que se afirma em:

- A) I, II e III
- B) II e III
- C) I e II
- D) I
- E) III

QUESTÃO 09

Em todas as alternativas seguintes, a Concordância Nominal atendeu às normas da língua culta, **EXCETO** em:

- A) Entrada é proibida.
- B) É necessário tranqüilidade nos momentos difíceis.
- C) Cerveja é bom no inverno e no verão.
- D) Bonitas sandálias e sapatos.
- E) Bonito sapato e sandália.

QUESTÃO 10

Assinale a alternativa que apresenta um Ditongo Crescente.

- A) Régua.
- B) Uruguai.
- C) Caixa.
- D) Tênis.
- E) Saída.

QUESTÃO 11

A concordância verbal foi desrespeitada em:

- A) Chegaram o chefe e o funcionário.
- B) Mais de um jogador faltou.
- C) Dois quartos dos alunos faltaram.
- D) 1% dos alunos faltou.
- E) Paulo ou João serão o próximo presidente do clube.

QUESTÃO 12

São palavras proparoxítonas, **SALVO**:

- A) Múreta.
- B) Tônica.
- C) Síndrome.
- D) Vermífugo.
- E) Unísono.



QUESTÃO 13

ÁREA LIVRE

Observe a seguinte frase:

“Aquele medicamento é tarja preta, **logo**, deve ser vendido somente com receita.”

Marque a alternativa que indica o sentido indicado pela conjunção acima.

- A) Oposição.
- B) Conclusão.
- C) Explicação.
- D) Lugar.
- E) Tempo.

QUESTÃO 14

Marque a alternativa em que a palavra foi grafada de forma **INCORRETA**.

- A) Xaxim.
- B) Refúgio.
- C) Faxada.
- D) Xará.
- E) Jeca.

QUESTÃO 15

Observe os itens a seguir.

- I. Todos estavam alertas.
- II. Elas mesmas farão o tema proposto.
- III. Incluso segue a cópia do contrato.
- IV. Muito obrigada, disse ela.

A concordância nominal foi realizada de forma correta em:

- A) II e IV
- B) II e III
- C) I, III e IV
- D) I, II, III e IV
- E) I e II

**MATEMÁTICA****QUESTÕES DE 16 A 20****QUESTÃO 16****CÁLCULOS**

37% de 984 é igual a:

- A) 360,41.
- B) 364,08.
- C) 365,01.
- D) 366,29.
- E) 367,94

QUESTÃO 17

Qual o resultado da expressão numérica abaixo:

$$95 \times 84 - 35 \times 65 + 45/5 + 52 \times 7$$

- A) 6294
- B) 6145
- C) 6048
- D) 6078
- E) 6126

QUESTÃO 18

Todas as alternativas a seguir apresentam divisores de 900, EXCETO:

- A) 900
- B) 55
- C) 3
- D) 45
- E) 10

QUESTÃO 19

20 Decâmetros equivalem a quantos Centímetros?

- A) 20 centímetros.
- B) 20.000 centímetros.
- C) 2 centímetros.
- D) 2.000 centímetros.
- E) 200 centímetros.

QUESTÃO 20

Se 1 hora tem 3600 segundos, 6 horas e meia equivalem a quantos segundos?

- A) 23.400 segundos.
- B) 23.200 segundos.
- C) 23.300 segundos.
- D) 23.500 segundos.
- E) 23.600 segundos.



CONHECIMENTOS ESPECÍFICOS

QUESTÕES DE 21 A 40

QUESTÃO 21

São atividades realizadas por um Auxiliar de Apoio:

- I. Agendar ou remarcar consultas, exames, ou qualquer outro tipo de atendimento necessário ao paciente de acordo com o sistema de trabalho da unidade onde está prestando serviço.
- II. Atender telefone e fazer ligações correspondentes ao trabalho.
- III. Retornar ao arquivo toda documentação utilizada no dia, inclusive aquelas criadas ou recebidas.
- IV. Cuidar da manutenção e conservação dos equipamentos odontológicos.

É correto o que se afirma em:

- A) I, II, III e IV
- B) II e IV
- C) I, II e III
- D) III
- E) I e III

QUESTÃO 22

A respeito da presunção de legitimidade do Ato Administrativo, assinale a opção **ERRADA**.

- A) É o fundamento para a agilidade da Administração no exercício de seus fins.
- B) A presunção de legitimidade está presente em todos os Atos Administrativos.
- C) A presunção de legitimidade é considerada um dos atributos dos Atos Administrativos.
- D) A presunção de legitimidade não é absoluta, mas relativa, admitindo prova em contrário.
- E) Sendo viciado, o ato será considerado automaticamente nulo, não podendo ser reconvalidado.

QUESTÃO 23

É o fundamento do Ato Administrativo para o uso da força pública, se necessário, sem prévia autorização judicial:

- A) Imperatividade.
- B) Autoexecutoriedade.
- C) Presunção de legitimidade.
- D) Tipicidade.
- E) Licitude.

QUESTÃO 24

A respeito da posse e exercício em cargo público, indique a opção **ERRADA**.

- A) A posse em cargo público dependerá de prévia inspeção médica oficial.
- B) O servidor em estágio probatório poderá exercer quaisquer cargos de provimento em comissão ou funções de direção, chefia ou assessoramento no órgão ou entidade de lotação, e somente poderá ser cedido a outro órgão ou entidade para ocupar cargos de Natureza Especial, cargos de provimento em comissão do Grupo-Direção e Assessoramento Superiores - DAS, de níveis 9, 8 e 7, ou equivalentes.
- C) No ato da posse, o servidor apresentará declaração de bens e valores que constituem seu patrimônio e declaração quanto ao exercício ou não de outro cargo, emprego ou função pública.
- D) O servidor que deva ter exercício em outro município em razão de ter sido removido, redistribuído, requisitado, cedido ou posto em exercício provisório terá, no mínimo, dez e, no máximo, trinta dias de prazo, contados da publicação do ato, para a retomada do efetivo desempenho das atribuições do cargo, incluído nesse prazo o tempo necessário para o deslocamento para a nova sede.
- E) O início do exercício de função de confiança coincidirá com a data de publicação do ato de designação, salvo quando o servidor estiver em licença ou afastado por qualquer outro motivo legal, hipótese em que recairá no primeiro dia útil após o término do impedimento, que não poderá exceder a trinta dias da publicação.

QUESTÃO 25

Segundo a lei de Licitações e Contratos, as obras e os serviços somente poderão ser licitados quando:

- I. Houver previsão de recursos orçamentários que assegurem o pagamento das obrigações decorrentes de obras ou serviços a serem executadas no exercício financeiro em curso, de acordo com o respectivo cronograma.
- II. Existir orçamento detalhado em planilhas que expressem a composição de todos os seus custos unitários.
- III. Houver projeto básico aprovado pela autoridade competente e disponível para exame dos interessados em participar do processo licitatório.
- IV. O produto dela esperado estiver contemplado nas metas estabelecidas no Plano Plurianual de que trata o art. 165 da Constituição Federal, quando for o caso.

É verdadeiro o que se afirma em:

- A) III e IV
- B) I e II
- C) I e IV
- D) I, II, III e IV
- E) II, III e IV



QUESTÃO 26

A respeito do Poder de Polícia, indique a alternativa verdadeira.

- A) Tem como compromisso zelar pela boa conduta em face das leis e regulamentos administrativos em relação ao exercício do direito de propriedade e de liberdade. A função do Estado é restringir o direito dos particulares, devendo organizar a convivência social a partir da restrição a direitos e liberdades absolutas em favor do interesse geral. Todas essas funções são exercidas pelos seus órgãos que têm a tarefa de estabelecer as restrições e limites ao particular a partir da realização de atividades concretas que observem o interesse geral.
- B) Visa propiciar uma convivência social mais harmoniosa, para evitar ou atenuar conflitos no exercício dos direitos e atividades do indivíduo entre si e, ante o interesse de toda a população, concebida por um conjunto de atividades de polícia que fazem parte dos diversos órgãos da Administração e que servem para a defesa dos vários interesses especiais comuns.
- C) O poder de polícia destina-se assegurar o bem estar geral, impedindo, através de ordens, proibições e apreensões, o exercício anti-social dos direitos individuais, o uso abusivo da propriedade, ou a prática de atividades prejudiciais à coletividade.
- D) O poder de polícia permite expressar a realidade de um poder da administração de limitar de modo direto, as liberdades fundamentais em prol do bem comum com base na lei.
- E) O poder de polícia pode ser aplicado em dois sentidos: um sentido amplo e um sentido estrito, sendo que o primeiro é responsável pelo poder de polícia administrativo. Dessa forma, o poder de polícia administrativo tem intervenções genéricas ou específicas do Poder Executivo, destinadas a alcançar o mesmo fim de interferir nas atividades de particulares, tendo em vista os interesses sociais.

QUESTÃO 27

São atribuições de um Auxiliar de Apoio, **EXCETO**:

- A) Executar serviços de recepcionista na área da saúde.
- B) Prestar informações ao paciente.
- C) Controle e identificação de visitantes e funcionários nas dependências da organização.
- D) Executar serviços de anotações e controle da entrada e saída da Unidade de todo material de saúde.
- E) Elaborar ou preencher relatórios ou qualquer outro tipo de documento de informação determinado pela administração.

QUESTÃO 28

São atributos do Ato Administrativo:

- I. Tipicidade.
- II. Presunção de legitimidade.
- III. Autoexecutoriedade.
- IV. Imperatividade.

A quantidade de itens corretos é:

- A) 0
- B) 1
- C) 2
- D) 3
- E) 4

QUESTÃO 29

São formas de provimento de cargo público, dentre outros:

1. Nomeação.
2. Transferência.
3. Reversão.
4. Recondução.
5. Ascensão.

A soma dos itens corretos é:

- A) 15
- B) 9
- C) 8
- D) 10
- E) 7

QUESTÃO 30

De acordo com a lei de Licitação e Contratos, as compras, sempre que possível, deverão:

- A) Atender ao princípio da padronização, que imponha compatibilidade de especificações técnicas e de desempenho, observadas, quando for o caso, as condições de manutenção, assistência técnica e garantia oferecidas.
- B) Ser subdivididas em tantas parcelas quantas necessárias para aproveitar as peculiaridades do mercado, visando economicidade.
- C) Ser processadas através de sistema de registro de preços.
- D) Submeter-se às condições de aquisição e pagamento semelhantes às do setor privado.
- E) Todas as alternativas anteriores são verdadeiras.

QUESTÃO 31

É o Poder que tem a Administração Pública de praticar certos atos "sem qualquer margem de liberdade". A lei encarrega-se de prescrever, com detalhes, se, quando e como a Administração deve agir, determinando os elementos e requisitos necessários:

- A) Poder Regulamentar.
- B) Poder Hierárquico.
- C) Poder Disciplinar.
- D) Poder Vinculado.
- E) Poder de Polícia.

**QUESTÃO 32**

A respeito dos Serviços Públicos, assinale a opção **INCORRETA**.

- A) Na outorga (prestação indireta), a descentralização dos serviços ocorre mediante lei, transferindo-se a titularidade e a execução; enquanto na delegação (prestação direta), procedida por ato ou contrato, transfere-se apenas a execução.
- B) A atividade em si não permite decidirmos se um serviço é ou não público, uma vez que há atividades essenciais, como a educação, que são exploradas por particulares, independente de delegação. Por outro lado, há serviços totalmente dispensáveis, a exemplo das loterias, que são prestados pelo Estado como serviço público.
- C) O Decreto 6.017/2007 (regulamentador da Lei dos Consórcios Públicos) traz a seguinte definição de Serviços Públicos (art. 2º, inc. XIV): “atividade ou comodidade material fruível diretamente pelo usuário, que possa ser remunerado por meio de taxa ou preço público, inclusive tarifa”
- D) A Constituição Federal não traz expressamente o conceito de serviço público, nem tampouco as leis o fazem, no Brasil.
- E) A execução dos serviços públicos não precisa ser necessariamente direta, ou seja, não há necessidade de o Estado utilizar do seu próprio aparato (órgãos, instrumentos, ou agentes públicos) para prestação de determinada atividade.

QUESTÃO 33

A investidura do servidor em cargo de atribuições e responsabilidades compatíveis com a limitação que tenha sofrido em sua capacidade física ou mental verificada em inspeção médica é chamada:

- A) Nomeação.
- B) Readaptação.
- C) Promoção.
- D) Reversão.
- E) Ascensão.

QUESTÃO 34

Assinale a opção **INCORRETA** acerca dos Contratos Administrativos.

- A) Toda prorrogação de prazo deverá ser justificada por escrito e previamente autorizada pela autoridade competente para celebrar o contrato.
- B) A garantia prestada pelo contratado será liberada ou restituída após a execução do contrato e, quando em dinheiro, atualizada monetariamente.
- C) Os contratos devem estabelecer com clareza e precisão as condições para sua execução, expressas em cláusulas que definam os direitos, obrigações e responsabilidades das partes, em conformidade com os termos da licitação e da proposta a que se vinculam.
- D) As cláusulas econômico-financeiras e monetárias dos contratos administrativos poderão ser alteradas sem prévia concordância do contratado.
- E) É vedado o contrato com prazo de vigência indeterminado.

QUESTÃO 35

Sobre os aspectos gerais da Redação Oficial, indique a opção **FALSA**.

- A) Não há lugar na redação oficial para impressões pessoais, como as que, por exemplo, constam de uma carta a um amigo, ou de um artigo assinado de jornal, ou mesmo de um texto literário. A redação oficial deve ser isenta da interferência da individualidade que a elabora.
- B) A redação oficial deve caracterizar-se pela impessoalidade, uso do padrão culto de linguagem, clareza, concisão, formalidade e uniformidade.
- C) A finalidade da língua é comunicar, quer pela fala, quer pela escrita. Para que haja comunicação, são necessários: a) alguém que comunique; b) algo a ser comunicado e c) alguém que receba essa comunicação. No caso da redação oficial, quem comunica é sempre o Serviço Público (este ou aquele Ministério, Secretaria, Departamento, Divisão, Serviço, Seção); o que se comunica é sempre algum assunto relativo às atribuições do órgão que comunica; o destinatário dessa comunicação ou é o público, o conjunto dos cidadãos, ou outro órgão público, do Executivo ou dos outros Poderes da União.
- D) A redação oficial não é necessariamente árida e infensa à evolução da língua. É que sua finalidade básica – comunicar com impessoalidade e máxima clareza – impõe certos parâmetros ao uso que se faz da língua, de maneira diversa daquele da literatura, do texto jornalístico, da correspondência particular, etc.
- E) A transparência do sentido dos atos normativos, bem como sua inteligibilidade, não são requisitos do próprio Estado de Direito: é inaceitável que um texto legal não seja entendido pelos cidadãos. A publicidade implica, pois, necessariamente, clareza e concisão.

QUESTÃO 36

Segundo Hely Lopes Meireles, Ato Administrativo é/são:

- A) Atos que englobam tanto o Direito Público quanto o Direito Privado, praticados pela Administração Pública.
- B) Eventos posteriores ao Ato, a consequência de um ato, a materialização de um Ato administrativo.
- C) Toda manifestação unilateral de vontade da Administração Pública que, agindo nessa qualidade, tenha por fim adquirir, resguardar, transferir, modificar, extinguir ou declarar direitos, ou impor obrigações aos administrados ou a si própria.
- D) Atos de governo, isto é, da Administração Pública em sentido amplo (sanção, veto, orçamento, etc.).
- E) Ato jurídico bilateral.

**QUESTÃO 37**

Assinale a alternativa que **NÃO** apresenta um requisito básico para investidura em cargo público:

- A) A idade mínima de dezesseis anos.
- B) O nível de escolaridade exigido para o exercício do cargo.
- C) O gozo dos direitos políticos.
- D) Aptidão física e mental.
- E) A quitação com as obrigações militares e eleitorais.

QUESTÃO 38

Analise as assertivas a seguir sobre a Execução dos Contratos Administrativos elencada na Lei de Licitações e Contratos.

I. O contratado é obrigado a reparar, corrigir, remover, reconstruir ou substituir, às suas expensas, no total ou em parte, o objeto do contrato em que se verificarem vícios, defeitos ou incorreções resultantes da execução ou de materiais empregados.

II. O contrato deverá ser executado fielmente pelas partes, de acordo com as cláusulas avençadas e as normas desta Lei, respondendo cada uma pelas conseqüências de sua inexecução total ou parcial.

III. O contratado é responsável pelos danos causados diretamente à Administração ou a terceiros, decorrentes de sua culpa ou dolo na execução do contrato, excluindo ou reduzindo essa responsabilidade a fiscalização ou o acompanhamento pelo órgão interessado.

IV. A execução do contrato deverá ser acompanhada e fiscalizada por um representante da Administração especialmente designado, permitida a contratação de terceiros para assisti-lo e subsidiá-lo de informações pertinentes a essa atribuição.

É verdadeiro o que se afirma em:

- A) II e IV
- B) I e III
- C) I, II e IV
- D) I, II, III e IV
- E) III e IV

QUESTÃO 39

Riscos químicos são substâncias, produtos ou compostos químicos de natureza tóxica que devido ao contato ou forma de exposição dos trabalhadores possam penetrar no organismo pela via respiratória, através da pele ou por ingestão. São exemplos de riscos químicos:

- I. Neblinas.
- II. Radiações Ionizantes.
- III. Poeiras.
- IV. Vapores.

É verdadeiro o que se afirma em:

- A) I e III
- B) II e IV
- C) I, III e IV
- D) I, II, III e IV
- E) II e III

QUESTÃO 40

Serviços públicos administrativos são:

- A) Os serviços que a Administração, reconhecendo sua conveniência, mas não a sua necessidade/essencialidade, presta-os diretamente à sociedade ou delega sua prestação a terceiros, a exemplo das concessionárias.
- B) Os geradores de renda/lucro, como, por exemplo, telefonia e transporte coletivo.
- C) Prestados pelo Estado ou por particulares, por meio de autorizações, como, por exemplo, saúde e educação.
- D) Serviços prestados para atendimento às necessidades internas do Estado, para compor melhor sua organização, como, por exemplo, Imprensa Nacional.
- E) Serviços dirigidos às satisfações básicas da coletividade, como, por exemplo, assistência médica e educacional.